京報 KING PAO
中華郵政掛號認爲第二類新聞紙類
本日一張售洋壹角
社址：南京進賢井十四號
電話：二一九三〇
第五七三號

耐煩習苦，心靜心堅，艱難百折，方爲有濟。──陶覺

汪主席於國父忌辰獻詞
領導青年努力奮鬥 復興中國解放東亞
中樞昨舉行莊嚴紀念儀式

日議會昨重開
通過感謝陸海軍案
陸海兩相報告最近戰況

美加州南岸再發現怪機
洛杉磯聖地亞哥發警報

東條在日議會致詞
期待澳洲從速決定最善措置
印度三萬萬民衆應乘時崛起

再有機會

三億民衆

厚顏無恥

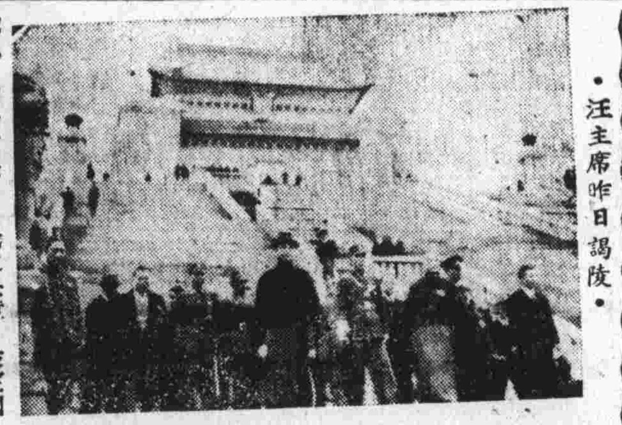

·汪主席昨日謁陵·

怎樣紀念 國父逝世
三十一年三月十二日晚廣播詞　林柏生

對印決盡保護義務
邱吉爾甘言如飴
克里浦斯即將啓程赴印

生產白麵包 英定日停止

新幾內亞澳守軍撤退
日軍登陸後繼續推進中

日陸軍省人事更動
谷萩繼任報道部長

大平轉戰地部隊長

暫緩返德
巴本耳部炸傷

京報　每日發行　廣告刊例

網緞專家 天綸綢布局 太平路八九號 花色繁多

高樓雜寫　殺嬰　每册五角　本社代售

中華徽章禮品社　徽章獎品　金銀禮品　絲織風景　五彩磁品　地址太平路三九八號

小孩瘦弱　須服宏興鷓鴣菜
總經理朱敏記行 南京中華路三五三號
各藥房及煙紙店均售

風行世界　四合一牙膏
總經理合興華洋雜貨號　昇州路一八七號

紀念國父提倡造林
首都昨舉行植樹典禮
數千人齊集陵園儀式極隆重
汪主席特派徐蘇中代表致訓

汪主席代表

褚部長致詞

梅部長致詞

市府擴大植樹
定名「和平紀念林」
市私立各校學生均參加　分區植樹達一萬五千株

今（十二）日爲國父逝世十七週年紀念日，京市府

新運簽誓昨日開始
各院部會一體奉行

原田機關長昨率屬謁陵

子鹽店將減少　鹽業請求救濟

新運萬衆簽誓推行成績甚佳
第一日簽名者達二萬人

中央醫院第二院昨補行開幕禮
陳內長致訓希造福市民

類思小學校教職員怠課

慶祝全南洋解放
宣傳隊今出動演講
（各界民衆明日開慶祝大會）

回贖地基　節外生枝

代替米粉一
湖屬糧管處發明

買大衣不給錢　欲拖洋車作抵
索償起口角鬧到警局

△金融（市平每兩）
赤金　入　出
紋銀　入　出
日票　入　出
華興　入　出

日票無市
昨暗盤七元

京報火車時刻表（二月一日起實行）（節約時間）

上海至南京	上海	崑山	蘇州	無錫	常州	鎮江	南京
天馬普客快車	八·四五	九·三〇	一〇·三〇	一一·〇五	一一·五〇	一三·〇五	一三·一五
普客快車	一二·一〇	一三·五〇	一四·三五	一五·三〇	一七·〇五	一八·〇五	一九·〇〇

南京至上海	南京	鎮江	常州	無錫	蘇州	崑山	上海
普客飛龍快車	八·一〇	九·三〇	一〇·五〇	一一·三六	一二·二〇	一三·〇〇	一三·二〇
普客快車	一一·四五	一三·三二	一五·一〇	一六·三八	一八·二〇	一九·〇〇	二〇·三〇

中央商場　同懋昌象牙雀牌號　電刻水晶瑪瑙圖章　蘇式雀牌　八寶印泥　象牙製品　紅木漆器　定價低廉　交件迅速

廣東醫院　戒煙戒毒　花柳痔瘡　回家自戒　自然清毒藥水　院址中華路東府街

張天慶醫師　本所添聘前上海紅十字會第二醫院婦產科主任
鼓樓聯合診所　主治內外婦產兒皮膚花柳戒煙眼耳鼻咽喉各科

政治經濟文化綜合雜誌　新東方　第五卷第三期　三月號要目　南京新東方社發行

南京興業銀行　活期存款　定期存款　便利存款　行址朱雀路一百十一號

繽紛劍

王度廬撰文　劉鏡海繪圖

第一回　窺閨閣初逢梅花劍　走江湖驚蝴蝶鏢

高文豹連說謝謝三叔的美意，因爲屋裏太亂，太破舊，他也不敢往屋裏讓姑娘，但姑娘還放着往屋裏看了看，見牀前就是水桶，水桶旁邊就是灶台，灶上又亂扔着碗筷跟鐵杓，木瓢，四壁都叫烟燻得很黑，炕上扔着破舊的被褥，頭髮都已斑白的老婆婆坐在被褥上，手裏還拿着個飯碗呢，姑娘向高老婆婆問聲好，高老婆婆連說：「姑娘可別笑話我們！我家裏沒人照管，文豹才回來就得幫我，提水做飯，沒功夫收拾屋子，唉！我們也不敢讓姑娘進來，沒地方坐！」她要下炕來，姑娘却說：「老大娘您別客氣，我也要走啦！我回去也得做飯

去！」說着轉身就跑，她的青綢褲褂隨着風飄起，大辮子在身後亂擺着，她就跑出門去了，高文豹在院中呆呆的站了一會，顚了顚手中的銀子約有五兩重，心中非常感激徐三爺待遇之厚，但是又想自己徒自寄人籬下，却不能爲父親報仇，並不能使家道稍裕，使母親享受幾日晚年之福，却又不由得慚愧。當日他在家裏歇了半天，晚間又出來，想到街上去看看有什麼事，才一走到大街上，却正遇見黑袍猿秦成，穿着一身青緞子的發着亮光的衣服，同着幾個人全都衣履闊綽，其中有韓家的兩位少爺，還有府衙中的文案先生，高文豹一看他們，便不由的怒火勃發，止住了步，瞪眼看着秦成，只見秦成隨着那幾個人，高視闊步的走進了一家酒樓，那酒樓上燈光閃爍，外邊也已黃昏了，高文豹壓下了胸中的怒氣，拖着沉重的腳步去走，又經過福得泰門首，看見大門不斷的出入着人，裏邊各屋中都有明亮的燈光，迎門的刀槍架子也借着燈光發亮，高文豹心中更爲忿恨，眞有拔刀持刀，闖進門去，等待秦成回來時，將他殺死以報父仇之心，然而，却又感歎自己是孤掌難鳴。

李玉茹患盲腸炎

入醫院施手術暫難出演　馬連良二牌旦角成問題

扶風社的旦角好容易約李玉茹暫時算安定了，春節以後連演數期，也頗得些好評，誰知今年扶風社社運不佳，馬連良出外的旦角尙未決定之時，如今李玉茹又忽患盲腸炎病而入醫院了，所以前天晚上的翠屏山竟也不能演唱，所好馬連良的范仲禹倘未受影響，湊合着唱了。李玉茹病爲什麼，據說是，六日（星期五）晚上名坤伶老生張文涓在廣德與李玉茹演全本探母同時，李之義母某夫人對於文涓小胖子很喜歡，所以事前就給玉茹打電話，約同她在那天晚上一同到廣德去聽張文涓，並且還託玉茹代向廣德留兩包廂，某夫人的意思也想要把張文涓收爲義女，玉茹接完電話，就把這事，全轉託時青山代辦，並請其轉告張文涓在散戲以後不要走，這些事全辦好了，竟等着某夫人星期五晚蒞臨廣德，誰想在那天晚上，李玉茹竟忽然病了，甚至來勢很兇，當即送往背陰胡同北大附屬醫院，旋經大夫的診脈，認爲係盲腸炎，就在她的母親允諾下，動了手術，在左腹處開了一點，經過頗爲良好，據醫院的大夫說，並無多大妨礙，只是要多休息些日子，連日來前往探親者甚多，大概在最短期內，恐不能出演。在李玉茹養病的期中，扶風社是不是繼續演唱，或是另約他角，還實在是一個馬張和好的良機，因爲李玉茹本來是暫忙，現在她又病了，扶風社也不能因李而綴演，而張君秋之組班又始終無有消息，所以現時雙方若有人給說合說合，豈不是千載一時的好時機嗎。・北平快信・

李少春演戰太平

科學訓練嗓音

增强舌肌肉力量

唱戲，嗓子是「本錢」，將腔調研究得很好，一字不出，最是憾事。許多伶人，「沒有本錢」了，便會漸漸聲譽日減，君不見高慶奎塌中後，便抑鬱至死。常看上海小報上，刊有「調音丸」廣告，說這種丸藥可以調治嗓音，又說是遜清內廷秘法所製，到底有效與否，還無確證。

最近，天津住着的一個奧國皇家劇院教授弗廷格者，函授科學嗓音訓練法，據說他這種訓練法，完全依着人類發音器官的生理解剖研究，他發現人的嗓音是由氣管呼出之氣，震動聲帶而成，聲帶是喉嚨內兩條可鬆可緊的肌肉薄膜，聲帶鬆時發音低，欲發高音須使聲帶拉緊，因此，人的嗓音高低，全看能否將聲帶拉緊，弗廷格發現了能將聲帶拉緊的最主要肌肉是舌肌，舌肌肉有力能拉緊聲帶，便能發出宏亮的嗓音，但天生舌肌肉有力的人極少，於是發明了一種增强舌肌肉力量的練習秘法，凡按此法訓練嗓子，無不成一條好嗓，究竟話雖如此，誰又敢準有把握定？不過，這總是一喜歡唱者該注意一下的事。（按：好奇者不妨致函天津英管區廣東路恒裕里四號吳納一詢）・老王・

上海「淘金記」一幕

白玉霜即可出院

—患子宮瘤經醫治已漸痊可—

相信有許多人很關心白玉霜。出死人風頭是上海電影界的慣技，年前謠傳白玉霜得了不治之症，他們又搬出「海棠紅」迄今「海棠紅」的歡聲猶在耳際，在她死的消息，剛一傳播的時候，頓使人感覺到「一代藝人今已矣」，對這老牌的評戲皇后十分惋惜。昨天得到北平朋友來信，探知白玉霜已快痊愈了。因爲得了子宮瘤，住在北平德國醫院，經過手術割治，已見大好，不過她的身體過胖，必須要有長時間的靜養。那麼聽白玉霜的道士，並沒有絕望。

爲了別人

・菊潭・

唱戲，是唱給人聽的，絕非爲了給自己聽才唱的。內行如此，票友如此。以前老譚有個兒子，（不是小培）曾學老生，在家排演「空城計」，老先生在旁邊看着，不以爲然，他說：「你不能唱諸葛亮，像你這樣小家子氣，把武鄉侯給「改苦了」。可是現在誰管那一套呢？行頭新鮮，佈景講究，唱腔小巧，武功花俏，還是現代唱戲的必要條件，所以在京朝派的發源地北平，如今也改變作風了。只有幾個余迷們還在死勁的捧孟小冬，捧楊寶森，他們說這個身段怎樣？那句腔兒如何？早晚已是坎墓裏的東西，亦徒見其不識時務罷了。故曰：「唱戲或做戲，都是爲了別人」。

本京中西名醫一覽

西醫

劉浩　內科　肺病專科　鼓樓新村底　西橋七四號

周炳華　內外各科　白下路一二六號

謝伯齡　內外科　花柳科　國府路九百號　醫院電話二三九七

潘英才　花柳科　兒婦科　建康路承恩寺　惠民醫院

袁亞雄　婦嬰產科　八條巷三號　電話二三一一三

謝惟仁　葆初內外各科　昇州路二六三號　葆初診療所

沈國璋　專門產科　評事街一六六號　電話二三〇七六

華達三　戒烟　花柳各科　中華路府東街　廣濟醫院

任省三　內外各科　牌亭巷省三醫院　電話二一四六六

楊杰　內外各科　顏料坊協和醫院　電話二二〇二一

唐芝　婦嬰產科　寶海路十二號　婦嬰產科醫院

國醫

陶勉庵　內婦兒科　施家巷園五號（鼓樓醫院）南

女醫凌頌芬　內婦兒科　內橋灣白衣庵五號　電話二三七六

張潤生　內科　兒科　洪武路南口三一五號

仁濟診療所　花柳專科　主治　皮膚性病　內外科　國府路二〇三號

婦・內・產科專家　蘇淑媛女醫師　診所：建康路四九九號

徐志冲牙科醫院　採用最新科學方法　治理一切牙科雜症　院址：復興路七十九號中央商場南

收買　各國西藥原料藥品　醫療器械醫院用具　藥膏鐵盒等　道署街郎瞻園路一百二十三號康寧

高貴藝術照像　油彩電光放大　經濟物美代價　影院廣告燈片　專攝各區縣縣民證照像　請到內橋白下路九二號　王氏電光照像

建華商業銀行　小本借貸　本行以融通資金服務社會爲宗旨　特舉辦小本借貸　扶助小本經營　簡章備索　行址：建康路二二二號　電話　經理室二三六九三　營業室二一七〇八

大陸服裝店　一海派服裝專家　春季衣料均已運到　照碼一律九折　歡迎比較參觀　地址　朱雀路二九號

餘昌鐘表行　中央商場北部　貨色充足　價格特廉　名廠鐘表　唱機唱片　歡迎參觀　歐化設備　準較時確　電機修表　原牌配件　第二支行三山街口

老大綸　綢緞棉布局　羅紡　批發　建康路黑廊街　備貨充足　定價低廉

吳宮飯店　慧園街四號　電話二一九二四　房間優美　禮堂富麗　附設浴室　定價低廉

福昌飯店　房間清潔　餐廳衛生　備有水汀　經濟西式　完全中西　中山七五號　電話二二五七七

上海飯店　本店京錫菜館　特聘錫名廚　高尚筵席　早點麵點　宴會承蒙賜顧　無任歡迎　地址　中山東路土街口北

梅龍鎮餐室　菜飯大王　小吃專家　新增油條　尤魚排骨　年糕春捲　地址　夫子廟中華戲院間壁

同仁齒科醫院　厲錡牙醫師　新街口東首破布營

厲羣牙科醫院　院址南京中山路五〇八號　黃泥崗

老久章　南京綢布業　綢緞　呢絨　蘇湘　顧繡　餘杭　布疋　嗶嘰　絲棉　中華路二三七號　電話二二〇七三

最高標準　光藝照相　朱雀路七十二號　電話二三六二〇

綠寶　冬季綢呢　大衣旗袍　式樣花色　最時既多　歡迎選購　參觀比較

凱利公司　首都唯一綢緞呢絨服裝商店　大衣料　西服料　大量運到　新花異色　特聘上海裁縫　專製旗袍　地址　中央商場內　寧波匯款　如蒙委託　服務誠懇

新中印刷公司　出品精良　交貨迅速　地址：邀貴井十四號　電話：二三一三七號

上海分此　老正興菜館　經濟和菜　豐富筵席　各色火鍋　沙鍋熱炒　口味新鮮　聚餐獨家　包君一客滿意　夫子廟貢院街西口

樂園飯店　高尚酒菜　女子招待　如蒙惠顧　竭誠歡迎　地址　朱雀路　電話　二三三四三

作家叢書之一　驚蟄集　每冊六角・本社代售

貝葉散記

・韋慈悟・

晤李少春於麗都大戲院后台，其人談吐俊爽，頗有青年朝氣，是日，演大金錢豹接唱盜魂鈴，因唱做俱重之累工戲，金錢豹勾臉時，先以金紙粘貼於面部，然后再以彩筆塗抹，工夫異常煩重，因知吃戲飯固非易事，慢曰唱做工架，即在后台學開一個花臉，亦將使我神經衰弱也。

李少春北上投師之前，曾隨其阿翁小達子出演上海，時爲民國廿四五年事，是時李專唱武生，懸三四牌，愚曾觀其長板坡，惡虎村等各劇，觀衆都以海派角色視之，其風頭固遠不及李萬春，即視高雪樵，張德祿輩，猶有遜色，今則士別三日，便當刮目相看矣。

物價高漲，惟聽薪水階級一片歎苦聲！從前之物價，亦偶有起落，惟關心者只機關低級辦事人員，苟任官以上，即不受其影響，昔日所謂物價之起落，米價每石只有一二元高低，香烟只有一二個銅元之上下，今則情形不同，米價不漲則已，一漲即數十元，香烟價格復朝夕不同，豈僅薦任官痛癢相關，恐一品簡任大員，亦將爲之心驚肉跳也！或曰：從前之漲價，如「小紅低唱我吹簫」，現在之漲價，則如蘇東坡唱大江東去，我恐不久之將來，殆將如楚霸王之高叱「力拔山兮氣蓋世」矣！自故鄉回京，方半月，我之支出已逾三百元，在五年前，此款已足够派我個人半年之用度，而花錢手面，今猶視昔節省數倍，生活嚇人，固非措大如愚者一人而已也！

忠言逆耳

錢吟痕

認眞說起來「忠言」未必「逆耳」，「逆耳」未必是「忠言」。幾個知己朋友在一起，因爲是志同道合，所以談的話當然是投機的多，當然是不逆耳，這樣說不是忠言，未免欠通。相反的，有仇恨的人在一起，當然要罵些下流穢污的話，這些話自然不堪入耳，以此算做「忠言」、也有點貽笑大方。

說話不使人愛聽，這是不會說話，做文章做得使人不懂，也不是好文章，要是說；使人不懂的文章算好，人懂的文章算壞，那根本說不通，以文章來喻說話也是這樣，說話要有分寸，要有技術，使人愛聽，這才是有技巧的說話，才能與人相得，說話說得人不高興，這是不會技巧的說話，其結果便人討厭，與人無損，與己有害，眞是何苦來。

以我說；就不喜歡聽「逆耳」的話，就不愛看不懂的文章，不「逆耳」的話只要不捧得太高，不諂媚得肉麻，聽聽也無妨，至於「逆耳」的話，雖是一點點也怕聽，這同藥一樣，只要不甜得發膩總吃，至於苦一點，那可不行。「良藥苦口」也是欺騙人的話，現在「良藥」已不「苦口」了，魚肝油難吃，有魚肝油丸好吞，藥丸難吃，有裹着糖衣的藥丸，諸如此類，都是「良藥」不一定都是「苦口」，「苦口」的不一定都是「良藥」的證明。

成語格言不可不信，不可全信，信不信的關鍵完全在於自己理智的判斷，一昧盲信，不如不信，所謂「盡信書不如無書，盡信孔子不如無孔子」。

一九四二，三，五日作

煩惱與樂趣

一個人結了婚，生男育女，可以說是勢所必然的事。往往有些人在未結婚之時，似乎感到空虛落寞，一旦結過了婚，空虛落寞固然塡補掉了，然而爲了生活經濟的問題，和負担的加重，於是便煩惱愁悶起來；等到自己的「拷貝」一出世，那更擾雜，煩燥起來了，看看沒有結婚的朋友們，倒非常清閒自在，卻又羨慕起別人的獨身生活了。

人生永遠是這樣地矛盾，這矛盾的癥結就是脫不了主觀。一件事情的苦樂，也就隨着個人的主觀而相異。同時運用得當，也是佔着重要地位。德國大哲家康德抱着獨身主義，也未見他中途發生變化，忽然要找對偶結婚起來；我國現在的畫家豐子愷先生……

夕陽

黎茲著畫

平闊的兩個肩膀，那張熟悉的誠懇，而堅毅的肌膚略帶一點粗黃的臉色，這臉色和影子，給他過多少回的陶醉，她看的不錯，還是葉風，待睜開眼定神一看，什麼也沒有了，書案上綠色燈罩下的重燈光，像給她嘲笑似的，發着強烈刺眼的光芒。

停了停，心神漸漸回復了鎮定，抽出信紙，用鉛筆這樣寫着：

鳳：現在正是夜間，我揀了這一個時機寫信給你，你父親早已熟睡了，小紅也早已去睡了，在這空敞的樓房里，只有我一個人與燈光作伴。你大概一定會詫驚吧！忽然我寫信給你，但我願意老實說，年青人不該虛僞，眞的，我想寫信給你已經是好久以前的事了，可是我一直猶豫着，沒有寫，一則恐怕你覺到詫驚，二則我自己知道有種種阻礙和不便，不能寫信給你。現在我知道這些無謂的顧慮全是多餘的，你以前不是向你父親說過「一個靑年人應該從舊家庭的制裁下自己掙脫出來」，我對你這話有着無限的感動，我因爲追求幸福的人生，老實說我不能愛你的父親，在衰頹了的老年人的靈魂中，愛之火早已熄滅了，所留下的只有和靑年人無關的世故。我的不幸的生活，你大概是可以知道的，我已經那麼長久的日子在寂寞中負着空虛的重担。從過去不多的機會的接近中，我知道你是一個有爲的靑年人，你的誠懇和果敢會使我激起無數回的感動，可是我因爲你父親的關係，不能明白地表示我對你的追慕的心。沒有愛的生活是不能長久的，我知道和你父親的關係終于不能有較長時間的維持，所以我這一回昧然的，也可說是毅然的寫信給你，還是克制了內心所有的一切困難才出此的，我想你能够同情我，並且能够明白我心里的願望。（二七）

死出風頭

・雨櫻子・

生前出風頭之道多端，死後則一而已矣：出喪。成羣結隊的人們在馬路上慢步追逢，像煞和緩地遊行。西樂中樂參錯迭奏。各種景物幾乎都搬到馬路上來了，僅缺少痰盂和馬桶。「罪孽深重」悲痛至於「昏迷失次」的孝子賢孫，低着頭給人攙扶着規矩地步行，鼻近着還可以聽出低微的哭聲。許多婦女們兩手蒙住臉，哭泣的情景，一望而知。……說不出是悲壯肅穆，還是熱鬧輝煌，旁觀者弄不清，但是一切送葬的親友和孝子賢媳們，都在表演着一副悲哀苦痛的色彩來。可惜旁觀者從來沒有遢洒一滴同情之淚，至多一讚美一聲：眞闊綽！大概是有錢的人家！

天眞的小孩子看着送葬的人們哭，却忍不住嘻嘻地笑。許多青年瀏覽着後隊的婦女，當作欣賞，最關心的也不過怕是淚痕流掉了粉痕和唇膏，都沒有體認到她們的苦痛與悲哀。其實如此爲死者出風頭，死者是否有知，既難斷定，旁觀的人們，也沒有特意留心着棺材裏躺着的姓甚者誰。張龍的喪儀和趙虎的有何區別，無人考證；旁觀者只在眼前一晃，心頭一管，一跑到遊藝場去看和戲法的心理沒有兩樣，而且更加不留心。因爲一則是費錢買來欣賞，一則是送來瀏覽的。苦痛悲哀要特地扮演戲劇般地走到馬路上表現給別人看，棺材裏的當事者應該有些「吃醋」的意味吧？你想獨自領受的一份禮物，卻供獻給大衆分享着，畢竟有些不滿足。何況穿着很漂亮的一身華服，不能像一般女郎於衆目眨眨之下顧盼自喜，卻掩藏在不通消息的棺材裏，風頭反給子孫出，思想起來，好不傷心！

，對於替他打翻墨水瓶，撕壞洋裝書的一羣孩子，只覺得他們天眞可愛。因之凡事我們倒不必從極端方面去着想。小時候唸過的那篇「田家四時苦樂歌」，現在想來倒也很有意味，不然的話，大家只會吃飯，見了耕田辛苦不幹，地上的米那裏能自己生出來。因此，那怕你見了孩子生自……就這樣地延續下去了。

・司馬羌・

張筱鈇金石篆刻增潤啓事　自三十一年一月一日起照現行潤例增加一倍並無折扣　石章每字二元　牙章每字四元　收件處　南京貢院西街五號夫子廟口（大陸藥房內）

農商銀行　辦理各種存款匯款及一切銀行業務　電話　經理室二三三〇一　營業室二二三二四

性病專科醫師　顧洪模　在京已十七年　△專醫性病　△根治花柳白濁　聲譽素著　治法澈底　藥品王道　博濟醫院　總院　南捕廳大砂珠巷六號　上午門診　分院　建康路郵局對門　下午門診

專醫花柳　淮海醫院　首都唯一花柳專科醫院　特設電氣治療淋病　淮海路九三號大廈　電話二二一五五七

李培眼科醫院　療法新穎　設備完全　電話：二二三四七〇　地址：中華路內橋

京報叢書　武俠愛情小說　風雨變龍劍　全書卅萬言　初版存書無多　購者從速　定價每部三元　京報社發行　總發行所　南京邀貴井十四號　代售處　各地書局及本報均售

麗都大戲院　地址：建康路　電話：二二三四〇八　調劑精神　休演日場　◀票價▶ 十二元　八元　五元　二元　捐稅在內

余叔岩高足　文武全材　李少春　戲校高材生　美豔花衫　白玉薇

賈松齡　班世超　毛慶來　李寶櫆　高維廉　蘇連漢　張海臣　新麗琴　駱鴻年

◇暨慶業社全體藝員一百餘人◇

臨別紀念・祗有三天

今天夜戲　泗州城　青風寨　六月雪　眞假金錢豹　猪八戒

……演期將滿×爲日無多……

明天夜戲　李少春　白玉薇　班世超　李寶櫆　惡虎村

明星大戲院　今夜空前貢獻　北派正宗　陳鴻聲　梅派青衣　陳桂蘭　劉湘文　蘇霖笙　陳瑞吉　汪志奎　張春鈺　前後部　梁武帝出家　台城典故　本京勝跡　前後兩部　一次演全　今天日場唯一傑作　全本大名府

南京大戲院　今天日戲　南陽關　拾玉鐲　茂州廟　寶蓮燈　反西涼　今夜續演偉大名劇　陳鶴峰　雲豔霞　七八本漢光武　情節好　精彩多　噱頭足　機關佈景　空前成功　好戲連日滿客是鐵證

國際劇場　地址　新街口世界大戲院隔壁　李麗華　孫敏　主演　薄命佳人　李麗華主演　紡棉花　虹霓關　玉堂春　貴妃醉酒　馬寡婦開店　同時加演　大上海歌舞團　今日全部更換精彩節目

新中央大戲院　三時半・六時一刻・九時　今日獻映時裝名片　周曼華　藍蘭　慕容婉兒　徐風　主演　夫婦之道　色的蠱惑　酒的麻醉　肉的引誘　聲的迷朦　小姐須知　青年必看　加映大東亞新聞第四號

中華大戲院　三時半　六時一刻　九時　老搭檔　韓蘭根　殷秀岑　張帆　壽宣　竹如　洪警鈴　主演　上海淘金記　性命交關　邪氣嚕來　流浪乞丐　一步登天　將錯就錯　驟成暴富　包你笑個滿懷